

Catawiki en CITES

CITES-RICHTLIJNEN

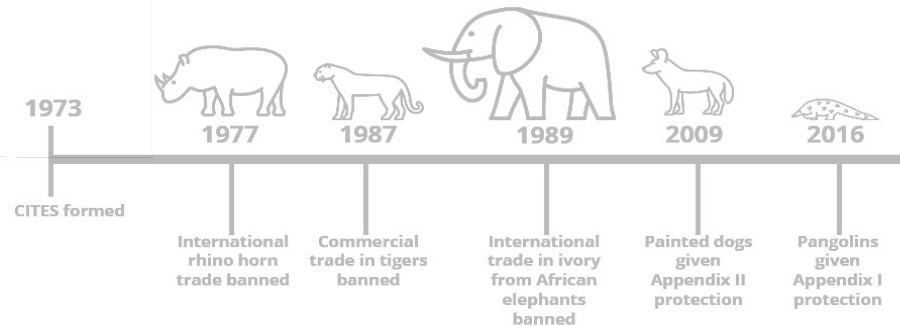

CITES-regels en -voorschriften

De CITES-regelgeving is het controlemechanisme voor de wereldwijde handel in bedreigde diersoorten en planten.

De regelgeving werd in 1974/5 binnen de EU ingevoerd. De regelgeving is ook van toepassing op handel uit het verleden (retrospectief). CITES is altijd van kracht, maar er zijn wel uitzonderingen, bijvoorbeeld voor antiek. **De EU heeft eigen regels die overeenkomen met die van CITES.**

Wereldwijde regels

De CITES-regelgeving heeft betrekking op een breed scala aan wilde dieren en plantensoorten, inclusief alle onderdelen en daarvan afgeleide producten (d.w.z. items die ervan gemaakt zijn).

De beschermingsstatus van een soort ('bedreigd', 'kwetsbaar', 'stabiel', enz.) bepaalt de reikwijdte van de bescherming en de handelsbeperkingen.

Nationale regels

Naast de CITES-regelgeving kunnen lidstaten binnen de EU ook hun eigen nationale regels en wetgevingen rondom wilde dieren hebben. Neem bij twijfel contact op met de wildlife autoriteiten van de afzonderlijke lidstaten (zie [slide 23](#) voor contactgegevens CITES).



Toepasselijkheid van CITES-regels

CITES en EU-regels

Omdat de CITES-regels in de EU-wetgeving zijn opgenomen, dient u rekening te houden met verschillende documenten. Het is belangrijk dat u weet waar u deze kunt vinden.

CITES-appendices en EU-bijlagen

- De CITES-regelgeving omvat lijsten met soorten met verschillende niveaus van bescherming (de 'Appendices').
- Deze appendices zijn 'vertaald' naar EU-verordeningen (zogenaamde 'Bijlagen').

Niet-CITES items

Soorten die NIET onder de CITES-regelgeving vallen, worden meestal omschreven als 'niet-CITES' en kunnen vrij worden gekocht en verkocht – behalve in het geval van Europese vogelsoorten (bekend als **EU Bijlage I-soorten**) waarvoor een bewijs van legale herkomst vereist is (of die een 'gesloten' ring dragen). Houd er rekening mee dat voor een aantal soorten die niet op de CITES-lijst staan, WEL een EU-certificaat vereist is.

Antiek van vóór 1947

Voor CITES-doeleinden worden alle objecten van vóór 1947 als antiek beschouwd en kunnen er andere regels van toepassing zijn.

Meer informatie op [slide 12](#).



Betekenis

Omvat soorten die **met uitsterven worden bedreigd**.



Tand van een potvis - *Physeter macrocephalus*
Appendix I - Bijlage A

Vereiste documenten

- Handel binnen de EU is alleen toegestaan met een **EU-certificaat** ('Commercieel Gebruik'). **Antieke voorwerpen (van vóór 1947)** moeten vergezeld zijn van een **taxatierapport** dat is opgesteld door een onafhankelijke erkende taxateur.

Verkoper

- Een **uitvoervergunning of wederuitvoervergunning** afgegeven door de Management Autoriteit van het land van uitvoer of wederuitvoer is ook vereist – deze vergunningen dienen te worden afgegeven op naam van de verkoper en de koper, en hebben een geldigheidsduur van 6 maanden.

** Een uitvoervergunning mag alleen worden afgegeven als het specimen legaal is verkregen, de handel het voortbestaan van de soort niet in gevaar brengt, en er al een invoervergunning is afgegeven.*

** Een wederuitvoervergunning mag alleen worden afgegeven als het specimen is ingevoerd in overeenstemming met de bepalingen van het Verdrag.*

** Mag alleen worden afgegeven als het specimen niet primair voor commerciële doeleinden wordt gebruikt en de invoer het voortbestaan van de soort niet in gevaar brengt.*



Betekenis

Omvat soorten die **niet per se met uitsterven worden bedreigd**, maar waarvan de handel wordt gecontroleerd om overmatige handel die hun voortbestaan in gevaar brengt te voorkomen.



Nijlpaardvoet - Hippopotamus amphibius
Appendix II - Bijlage B



Vereiste documenten

- In sommige gevallen is handel binnen de EU alleen toegestaan met een bewijs van legale herkomst.
Antieke voorwerpen (van vóór 1947) moeten vergezeld zijn van een **Taxatierapport** van een onafhankelijke erkende taxateur.

Verkoper

- Een **uitvoervergunning of wederuitvoervergunning** afgegeven door de Management Autoriteit van de Lidstaat van uitvoer of wederuitvoer is vereist.

** Een uitvoervergunning mag alleen worden afgegeven als het specimen legaal is verkregen en als de handel het voortbestaan van de soort niet in gevaar brengt.*

** Een wederuitvoervergunning mag alleen worden afgegeven als het specimen is ingevoerd in overeenstemming met de bepalingen van het Verdrag.*

Koper

- **Binnen de EU is geen importvergunning nodig**, tenzij dit vereist is door de nationale wetgeving.

Belangrijk: de EU hanteert strengere regels.

Afhankelijk of de EU de invoer- of uitvoerbestemming is, dienen de benodigde documenten voor de EU en het derde land gecontroleerd te worden.

Betekenis

Bevat soorten die zijn opgenomen op **verzoek van een partij die de handel in de soort al reguleert** en die de medewerking van andere landen nodig heeft.



Coco de mer - Lodoicea maldivica
Appendix III - Bijlage C

Vereiste documenten

Verkoper

- In het geval van **handel vanuit een Lidstaat die de soort in Appendix III heeft opgenomen**, kan een **uitvoervergunning** vereist zijn die is afgegeven door de Management Autoriteit van die Lidstaat.
** Deze mag alleen worden afgegeven als het specimen legaal is verkregen.*

Koper

- In het geval van **(weder)uitvoer uit een andere Lidstaat**, is een **certificaat van oorsprong** vereist dat is afgegeven door de Management Autoriteit van die Lidstaat.

Belangrijk: de EU hanteert strengere regels.

Afhankelijk of de EU de invoer- of uitvoerbestemming is, dienen de benodigde documenten voor de EU en het derde land gecontroleerd te worden.



Betekenis

Alle CITES Appendix I-soorten.

Sommige soorten in CITES-appendix II en III, waarvoor de EU strengere nationale maatregelen heeft genomen.

Sommige niet-CITES soorten.



Havik - Accipiter gentilis
Appendix II - Bijlage A

Vereiste documenten

Verkoper

- Handel binnen de EU is alleen toegestaan met een **EU-certificaat** ('Commercieel Gebruik').
- In het geval van uitvoer is ook een **uitvoervergunning of een wederuitvoervergunning** vereist, afgegeven door de Management Autoriteit van de Lidstaat van uitvoer of wederuitvoer.

** Een uitvoervergunning mag alleen worden afgegeven als het specimen legaal is verkregen, de handel het voortbestaan van de soort niet in gevaar brengt, en er al een invoervergunning is afgegeven.*

** Een wederuitvoervergunning mag alleen worden afgegeven als het specimen is ingevoerd in overeenstemming met de bepalingen van het Verdrag.*

Koper

- Een **invoervergunning** afgegeven door de Management Autoriteit van de Lidstaat van invoer is vereist.

** Mag alleen worden afgegeven als het specimen niet primair voor commerciële doeleinden wordt gebruikt en de invoer het voortbestaan van de soort niet in gevaar brengt.*

Belangrijk: de EU hanteert strengere regels.

Afhankelijk of de EU de invoer- of uitvoerbestemming is, dienen de benodigde documenten voor de EU en het derde land gecontroleerd te worden.



Betekenis	Vereiste documenten
<p>Alle andere CITES Appendix II-soorten.</p> <p>Enkele CITES Appendix III-soorten.</p> <p>Sommige niet-CITES soorten.</p>  <p>Schedel van een walrus - <i>Odobenus rosmarus</i> Appendix III - Bijlage B</p>	<h3>Verkoper</h3> <ul style="list-style-type: none">• Een uitvoervergunning of wederuitvoervergunning afgegeven door de Management Autoriteit van de Lidstaat van uitvoer of wederuitvoer is vereist. <p><i>* Een uitvoervergunning mag alleen worden afgegeven als het specimen legaal is verkregen en als de uitvoer het voortbestaan van de soort niet in gevaar brengt.</i></p> <p><i>* Een wederuitvoervergunning mag alleen worden afgegeven als het specimen is ingevoerd in overeenstemming met de bepalingen van het Verdrag.</i></p> <h3>Koper</h3> <ul style="list-style-type: none">• Een invoervergunning afgegeven door de Management Autoriteit van de Lidstaat van invoer of een ander bewijs van legale herkomst, of een gesloten ring voor vogelspecimens is vereist. <p>Belangrijk: de EU hanteert strengere regels. Afhankelijk of de EU de invoer- of uitvoerbestemming is, dienen de benodigde documenten voor de EU en het derde land gecontroleerd te worden.</p>



Betekenis

Alle andere CITES Appendix III-soorten.

Sommige niet-CITES soorten.



Rood saterhoen - Tragopan satyra
Appendix III - Bijlage C

Vereiste documenten

Verkoper

- Een **uitvoervergunning of wederuitvoervergunning** afgegeven door de Management Autoriteit van de Lidstaat van uitvoer of wederuitvoer is vereist.

** Een uitvoervergunning mag alleen worden afgegeven als het specimen legaal is verkregen en als de uitvoer het voortbestaan van de soort niet in gevaar brengt.*

** Een wederuitvoervergunning mag alleen worden afgegeven als het specimen is ingevoerd in overeenstemming met de bepalingen van het Verdrag.*

Koper

- Een **invoervergunning** afgegeven door de Management Autoriteit van de Lidstaat van invoer is vereist.

Belangrijk: de EU hanteert strengere regels.

Afhankelijk of de EU de invoer- of uitvoerbestemming is, dienen de benodigde documenten voor de EU en het derde land gecontroleerd te worden.



EU-certificaat

EU-certificaat, paragraaf 19(b):

Dit Certificaat staat 'Commercieel Gebruik' van het item toe – onder andere: de verkoop, de aankoop, het verhuur en het tonen van het specifieke item binnen de grenzen van de Europese Unie. Informatie over hoe u dit certificaat kunt aanvragen en de kosten vindt u [hier](#).

Belangrijke opmerkingen voor de Catawiki-veilingen

- **In het geval van Appendix I en/of Bijlage A kavels moet een duidelijke en leesbare foto van het EU-certificaat inclusief paragraaf 19(b) ('Commercieel Gebruik') worden toegevoegd aan de afbeeldingen van het kavel.**
 - In het belang van de privacy dienen persoonsgegevens onleesbaar te worden gemaakt.
 - Paragraaf 19(b) ('Commercieel Gebruik') moet als onderdeel van het originele certificaat op de afbeelding zichtbaar zijn. Een afbeelding van een fotokopie is hiervoor niet voldoende.
 - Volgens de wet moeten EU-certificaten op naam staan van de persoon die het betreffende item bezit en verkoopt, tenzij anders in het certificaat is vermeld. Als alternatief kan de daadwerkelijke eigenaar van het specimen zijn of haar schriftelijke toestemming geven voor de verkoop van het item.
- Nadat een EU-certificaat is uitgegeven, wordt dit door de desbetreffende CITES/wildlife autoriteit naar de eigenaar van het item verstuurd. Het certificaat blijft echter eigendom van de uitgevende instantie. De verkoper moet het originele certificaat kunnen tonen indien vereist. Dit kan per land verschillen – verkopers dienen zich dan ook te informeren naar de regelgeving in hun eigen land.



Richtlijnen olifantenivoor 1



We erkennen dat de verkoop van 'modern' ivoor op veilingen wellicht kan worden geïnterpreteerd als een stimulans voor de stroperij van olifanten. **Om die reden heeft Catawiki besloten om geen olifantenivoor van na 1900 meer te accepteren voor onze veilingen.**

Dus wat betekent dit in de praktijk?

Betekent dit dat antieke ivoren voorwerpen niet meer zijn toegestaan? Helemaal niet, maar de nieuwe richtlijnen van Catawiki die per 1 januari 2019 zijn ingevoerd, zijn zorgvuldig opgesteld om te **garanderen dat alleen gecertificeerde items van vóór 1900 op de veiling worden aangeboden.**

Om kavels met ivoor van vóór 1900 te kunnen accepteren, moeten verkopers nu een EU-certificaat en een taxatierapport overleggen van een erkende taxateur (of een erkende expert die het ivoor naar behoren kan beoordelen en identificeren).

Voordat verkopers verder gaan, raden wij hen ten sterkste aan om het item eerst ter beoordeling aan te bieden aan onze experts. Zij kunnen dan, voordat u kosten maakt voor een taxatierapport, controleren of het kavel geschikt is voor de veiling. In dat geval zullen onze experts u laten weten dat uw kavel geschikt is, maar dat er een taxatierapport nodig is voordat het geveild kan worden.



Richtlijnen olifantenivoor 2



Voor items van olifantenivoor vragen wij om een uitgebreid taxatierapport dat het volgende dient te bevatten:

1. De bevestiging van de taxateur dat hij/zij het betreffende item fysiek heeft geïnspecteerd
(een digitale inspectie is niet voldoende)
2. Een volledige beschrijving van het item, zodat het correct en volledig kan worden geïdentificeerd
3. De afmetingen van het item
4. Foto's van het item (minimaal 1)
5. Soortnaam (bijvoorbeeld Olifant)
6. De 'effectieve' datering van het item, ter bevestiging dat het van 1900 of eerder is.
7. Een verklaring waarin wordt bevestigd dat de taxateur geen huidig of toekomstig belang (financieel of anderszins) heeft in het item
Om een EU-certificaat te verkrijgen, is ook een verklaring vereist waarin de taxateur toelicht hoe de ouderdom van het object is vastgesteld.
8. In het rapport dienen de datum van opstelling en ondertekening, de naam van de taxateur en diens volledige contactgegevens te worden vermeld

Voor kavels met ivoor van voor 1900 die ter goedkeuring worden aangeboden, dient een duidelijke fotografische afbeelding van het rapport te worden toegevoegd. Catawiki kan niet garanderen dat uw item voor onze veilingen wordt geaccepteerd, zelfs niet als een compleet rapport is verstrekt.

Mocht u meer informatie of advies nodig hebben, neem dan contact op met onze klantenservice.



Bescherming van soorten onder de Vogelrichtlijn van de EU

De **Vogelrichtlijn** is een Europese richtlijn die is aangenomen als reactie op de toenemende bezorgdheid over de achteruitgang van de wilde vogelpopulaties in Europa als gevolg van vervuiling, verlies van habitats en niet-duurzaam gebruik.

Het is de oudste wetgeving van de EU op het gebied van natuurbescherming en tevens één van de belangrijkste. Deze richtlijn creëert een uitgebreid

beschermingsplan voor alle vogelsoorten die van nature in de EU voorkomen. De richtlijn erkent dat wilde vogels, waarvan vele trekvogels zijn, een gemeenschappelijk erfgoed vormen van de lidstaten en dat hun doeltreffende bescherming internationale samenwerking vereist.

De Vogelrichtlijn garandeert de bescherming van alle van nature in de EU voorkomende vogelsoorten. Dit betekent dat ze niet opzettelijk gedood, gevangen of verstoord mogen worden.

Vogelsoorten die in het wild voorkomen op Europees grondgebied, zijn alleen geschikt voor de veiling indien:

- Kan worden bewezen dat ze in gevangenschap zijn geboren. Bijvoorbeeld een gesloten voetring om aan te geven dat ze niet in het wild zijn gevangen.
- Soorten die afkomstig zijn van de jacht, wildbeheer en schadebeperking.
- Alleen als dit kan worden aangetoond: bijvoorbeeld een jachtvergunning of ontheffing voor die specifieke soort.



De meest voorkomende items

Op de volgende slides vindt u informatie over verschillende diersoorten die het meest worden aangeboden op Catawiki.

- a. Ivoor
- b. Zoogdieren
- c. Reptielen
- d. Vogels
- e. Zeeleven
- f. Insecten
- g. Hout



a) Ivoor 1

Ivoor kan in verschillende voorwerpen worden gebruikt, waaronder, maar niet beperkt tot:

- Mode en sieraden, bijvoorbeeld:
 - *Ivoren manchetknopen*
 - *Ivoren hanger*
 - *Ivoren broche*
- Keukengerei, bijv.:
 - *Bestek met ivoren handvatten*
 - *Ivoren eetstokjes*
- Instrumenten, bijv.:
 - *Ivoren pianotoetsen*



Neushoorn

(Wereldwijd verbod op neushoornproducten!)
Ongeacht mogelijke toekomstige wetswijzigingen accepteert Catawiki geen producten die gemaakt zijn van neushoornhoorn



Os

CITES: geen certificaat vereist
Mogelijk wordt er echter om een bewijs gevraagd dat het om ossenhoorn en niet om neushoornhoorn gaat. Dit bewijs kan bijvoorbeeld bestaan uit een factuur, echtheidscertificaat of taxatierapport



Mammoet

CITES: geen certificaat vereist
Mogelijk wordt er echter om een bewijs gevraagd dat het om mammoetivoor en niet om olifantenivoor gaat. Dit bewijs kan bijvoorbeeld bestaan uit een factuur, echtheidscertificaat of taxatierapport



Olifant

We accepteren geen olifantenivoor van na 1900 meer.
Voor elk olifantenivoor van vóór 1900 is een taxatierapport vereist, zoals beschreven in de Catawiki Richtlijnen voor olifantenivoor



a) Ivoor 2

Ivoor kan in verschillende voorwerpen worden gebruikt, waaronder, maar niet beperkt tot:

- Bordspellen en figuren, bijvoorbeeld:
 - *Schaakstukken*
- Antiek, bijv.:
 - *Afrikaans ivoren beeld*
 - *Wandelstok met een ivoren handgreep*
 - *Japanse netsuke (originele gordelknoop)*
 - *Miniaturen met ivoren onderdelen*
 - *Handwaaier met ivoren handvat en baleinen*
- Wetenschappelijke instrumenten, bijv.:
 - *Ivoren reiskompas*



Nijlpaard

CITES Appendix II is van toepassing, MAAR we hebben nu een bewijs van legale oorsprong nodig om dit in onze veilingen te accepteren.



Walrus

CITES Appendix III, Bijlage B is van toepassing, geen certificaat vereist voor handel binnen de EU



De meeste walvis- en dolfijnsoorten

CITES Appendix I is van toepassing, EU-certificaat ('Commercieel Gebruik') vereist



b) Zoogdieren

Voorwerpen die gemaakt zijn van of die de huid, botten, tanden of andere delen van deze dieren bevatten, zijn vaak te vinden in:

- Mode, bijv.:
 - *Bontjassen*
 - *Bontmutsen*
- Design, bijv.:
 - *Stoel bekleed met leeuwenhuid*
 - *Kleed gemaakt van de vacht van een poema*



Grizzlybeer en bruine beer

CITES Appendix I en II, Bijlage A zijn van toepassing, EU-certificaat ('Commercieel Gebruik') vereist voor handel binnen de EU

Ijsbeer en zwarte beer

CITES Appendix II, Bijlage B is van toepassing, geen certificaat vereist voor handel binnen de EU



Afrikaanse leeuw

CITES Appendix II, Bijlage B is van toepassing, geen certificaat vereist voor handel binnen de EU (dit geldt voor alle delen van de leeuw inclusief de schedel, klauwen, botten en tanden)

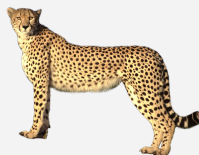

Jachtluipaard, luipaard, jaguar en tijger

CITES Appendix I, Bijlage A is van toepassing, EU-certificaat ('Commercieel Gebruik') is vereist. Let op: in Nederland is de verkoop van tijgertanden en -botten verboden.



Poema en bergleeuw

CITES Appendix II, Bijlage B is van toepassing, geen certificaat vereist voor handel binnen de EU



c) Reptielen

Voorwerpen die gemaakt zijn van of die de huid, botten, tanden of andere delen van deze dieren bevatten, zijn vaak te vinden in:

- Horloges, bijv.:
 - *Zakhorlogekast gemaakt van schildpadschild*
 - *Krokodillenleren horlogeband*
- Mode, bijv.:
 - *Tas gemaakt van slangenleer*
 - *Krokodillenleren schoenen*
 - *Haarspeld gemaakt van schildpadschild*

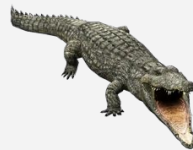

Krokodil

CITES Appendix II, Bijlage B is van toepassing, geen certificaat vereist voor handel binnen de EU, met enkele uitzonderingen zoals de Siamese krokodil die onder Appendix I, Bijlage A valt (check www.speciesplus.net)



Slang

Veel soorten zijn niet-CITES. In sommige gevallen is CITES Appendix II, Bijlage B van toepassing, geen certificaat vereist voor handel binnen de EU, op enkele uitzonderingen na (check www.speciesplus.net)



Schildpad en zeeschildpad

CITES Appendix I en II zijn van toepassing – de meeste vereisen een certificaat. De identificatie kan moeilijk zijn, ga dus altijd naar www.speciesplus.net voor meer informatie.



d) Vogels

Voorwerpen die gemaakt zijn van of die de huid, botten, veren of andere delen van deze dieren bevatten, zijn vaak te vinden in voorwerpen zoals:

- Mode, bijv.:
 - *Papegaaienveren*
 - *Schoenen gemaakt van struisvogelleer*
- Taxidermie, bijv.:
 - *Opgezette ara*
- Curiosa, bijv.:
 - *Geschilderd struisvogelei*



Roofvogels die in de EU voorkomen

Alle roofvogels (incl. uilen)

Appendix II, Bijlage A is van toepassing, EU-certificaat ('Commercieel Gebruik') is vereist, op enkele uitzonderingen na (check www.speciesplus.net)



Paradijsvogels

CITES Appendix II, bijlage B is van toepassing, geen certificaat vereist voor handel binnen de EU – nieuw geprepareerde specimina MOETEN een importcertificaat hebben.



Ara's en diverse kaketoets

CITES Appendix I, Bijlage A is van toepassing, EU-certificaat ('Commercieel Gebruik') is vereist, op enkele uitzonderingen na (check www.speciesplus.net)



Roofvogels en uilen die niet in de EU voorkomen – Appendix II, bijlage B is van toepassing. Een bewijs van legale herkomst of een gesloten ring is vereist.



e) Zeeleven 1

Voorwerpen die bestaan uit of delen bevatten van deze dieren of koralen zijn vaak te vinden in:

- Fossielen of taxidermie, bijv.:
 - *Zwaardvis, marlijn of een rostrum van een zaagvis*
- Antiek, bijv.:
 - *Wandelstok gemaakt van walvisbot*
 - *Gereedschapsset gemaakt van walvisbotten*



Doopvontschelp

CITES Appendix II, Bijlage B is van toepassing, geen certificaat vereist voor handel binnen de EU

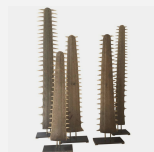

Zaagvis

CITES Appendix I, Bijlage A is van toepassing, EU-certificaat ('Commercieel Gebruik') is vereist, op enkele uitzonderingen na (check www.speciesplus.net)

ALLE andere haaiensoorten vallen nu onder CITES Appendix II, Bijlage B (vanaf 25/11/2023)



Zwaardvis en marlijn

Niet-CITES soorten, GEEN certificaat vereist



Walvis en dolfijn

CITES Appendix I, Bijlage A is van toepassing, EU-certificaat ('Commercieel Gebruik') is vereist, op enkele uitzonderingen na (check www.speciesplus.net)



e) Zeeleven 2

Voorwerpen die bestaan uit of delen bevatten van deze dieren of koralen zijn vaak te vinden in:

- Sieraden, bijv.:
 - *Halsketting met koraal*
- Mode, bijv.:
 - *Bontjas gemaakt van zeehondenbont*



Zeeschildpad

Opgezette exemplaren: CITES Appendix I is van toepassing – EU-certificaat is vereist.

Schildpadschilden: CITES Appendix I is van toepassing, EU-certificaat ('Commercieel Gebruik') is vereist, op enkele uitzonderingen na (check www.speciesplus.net)



Zeehond

Over het algemeen niet-CITES, met enkele uitzonderingen zoals *Arctocephalus* pelsrobben, die in de EU onder CITES Appendix II, bijlage B vallen.

Let op: er is een EU-breed verbod op zeehondenproducten! Uitzonderd zijn zeehondenproducten afkomstig van jachten door Inuit of inheemse gemeenschappen, en jachten voor beheer van mariene hulpbronnen.

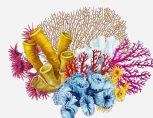

Koraal

Rood koraal: CITES: Geen certificaat vereist

Blauw koraal, zwart koraal en wit koraal: CITES Appendix II, Bijlage B is van toepassing, geen certificaat vereist voor handel binnen de EU op enkele uitzonderingen na (check www.speciesplus.net) – Aanbevolen om importdocumenten te hebben voor nieuwe exemplaren.





Vogelvlinders

Vallen in de EU onder CITES Appendix II, Bijlage B.

f) *Insecten*

Over het algemeen zijn alle insecten niet-CITES soorten.

Er zijn echter uitzonderingen, zoals ALLE vogelvlinders, die in de EU onder CITES Appendix II, Bijlage B vallen. ALLE nieuw geïmporteerde exemplaren moeten worden geleverd met Import Ref. Nummers/Invoercertificaten.



Kennisbank

De CITES-regels en -voorschriften zijn onderhevig aan regelmatige wijzigingen en updates.

Het is belangrijk om op de hoogte te blijven van dergelijke veranderingen.

Let op: wat vandaag legaal is, kan morgen verboden zijn.

CITES-Autoriteiten van de EU

Voor de lijst van huidige CITES-Autoriteiten binnen de EU, ga naar:

http://ec.europa.eu/environment/CITES/pdf/trade_regulations/short_ref_guide.pdf



EU CITES-regelgeving

Ga voor de interne voorschriften van de EU met betrekking tot CITES-bijlagen A, B, C en D naar:

http://ec.europa.eu/environment/CITES/pdf/trade_regulations/short_ref_guide.pdf – zie pagina 16

EU-certificaat

In het algemeen moeten aanvraagformulieren voor invoer- of uitvoervergunningen, wederuitvoervergunningen en kennisgevingen van invoer worden verkregen bij de aangewezen Management Autoriteit van de invoerende of uitvoerende EU-lidstaat.

Voor de contactgegevens van de Management Autoriteiten, zie https://ec.europa.eu/environment/cites/pdf/list_authorities.pdf

CITES-lijst en updates

Voor een altijd actuele lijst van CITES-beschermde soorten, ga naar: www.speciesplus.net (raadpleeg Wikipedia om de Latijnse soortnaam te vinden) of <http://checklist.cites.org>

Blijf op de hoogte van de CITES-lijsten met beschermde soorten met de e-mailupdates via <https://www.CITES.org/>





catawiki

Thank *you.*